



団体紹介

# 大阪司法書士会

## 復興への思いを込めて

大阪司法書士会は、不動産や法人の登記手続きの専門家であることは勿論、市民のための「身近な暮らしの法律家」として日々の様々な法律トラブルの相談に応じています。

東日本大震災について、大阪司法書士会を含む近畿司法書士会連合会では、いち早く「東日本大震災対策本部」を設置し、被災者・避難者の方々の支援活動を開始しました。

その支援の在り方については、先ず被災者・避難者の方に寄り添うこと、しっかりと悩みや相談事をお聞きすること、支援に期限はなく継続的かつ粘り強く、を基本としています。

今、対策本部では、岩手県大槌町相談センター及び仮設住宅での巡回相談、相馬市役所での震災相談、南相馬市の南相馬復興支援事務所での震災相談などを実施しています。



連絡先

### 大阪司法書士会

〒540-0019 大阪市中央区和泉町1丁目1番6号  
TEL: 06-6941-5351 FAX: 06-6941-7767

## 方言の交差点

—東北弁と大阪弁が出会う場所—

「良いね」という表現は、関東では「いいじゃん」、関西では「ええやん」になります。

「～じゃん」は横浜の方言として知られていますが、東海地方の方言の「～じゃんか」がルーツです。その「～じゃんか」の語源は「～ではないか」、「では」「じゃ」「ない」が「ん」となりました。これが更に短くなって「じゃん」が誕生し、「かわいいじゃん」のように感動を含めたり、「ここにあるじゃん」のように確認を表したりする言葉として使われるようになりました。実は関西の「～やん」も「～ではないか」

## 本当は兄弟? 「じゃん」と「やん」

から生まれたと考えられています。同じ親（「～ではないか」）を持つ「～じゃん」と「～やん」ですが、関西の若い世代にとって「～じゃん」はとかく耳触りな言葉のようです。東京の若者言葉というイメージが強いためでしょう。一方、東北の若い世代は「～じゃん」をよく使います。東北と関西における「～じゃん」の位置づけには、東京に対する意識の違いが反映されているのかもしれませんが。



【方言募集】 方言に関するご質問、お待ちしております。  
住所: 〒567-8502 大阪府茨木市西交威 2-1-15  
E-mail: yukushib@otemon.ac.jp TEL: 072-641-9567 (直通)  
追手門学院大学講師 櫛引祐希子

編集後記 「幼少期、首を落とされたニワトリに追いかけて、悪夢にうなされた」という親の話に、幼い頃うなされました。

アイガモ農法をしていた友人は、冬、アイガモを絞める時が一番つらく申し訳ないと話していました。私も絞める度に、「絶対肉食主義者になるぞ」と決意します。だって怖い、手羽も手羽元もニワトリ1羽に2本ずつしかないのですから。あなたの命をいただいて、私は生かされています、「いただきます」の重みを実感したのは、ニワトリを絞めてからでした。(あかほし)



あかほしとほまへ

問合せ 社会福祉法人 大阪市社会福祉協議会  
申込み 大阪市ボランティア・市民活動センター

〒543-0021 大阪市天王寺区東高津町 12-10  
TEL: 06-6765-4041 / FAX: 06-6765-5618  
Email: imonikai@osakacity-vnet.or.jp (担当: 赤星・浜辺)  
《利用時間》 月～金曜 9:30～20:30  
土曜 9:30～17:00 (日曜・祝日及び年末年始休館)

☆情報紙 IMONIKAI は毎月1日発行です。  
情報掲載希望の方は、毎月15日までにご連絡下さい

## 東北と大阪を繋ぐ情報紙

第44号:平成27年2月



発行 社会福祉法人 大阪市社会福祉協議会  
大阪市ボランティア・市民活動センター  
住所: 〒543-0021  
大阪市天王寺区東高津町 12-10  
大阪市立社会福祉センター内  
Tel: 06-6765-4041  
Fax: 06-6765-5618

協力 大阪市各区社会福祉協議会



いもにがい



12月6日(土)、都島区社会福祉協議会にて避難者とボランティアによるクリスマス交流会を開催しました。東日本大震災から3年9ヶ月が経ちましたが、大阪府下には今もなお約700世帯の方が避難生活を送られています。そんな方々に少しでも元気になってもらおうと大阪市ボランティア・市民活動センターの呼びかけで集まっていたボランティアを中心に、企画から準備、当日の運営まですべて手づくりの交流会となりました。

ボランティアさんが一つひとつ心を込めてつくった手づくりおもちゃ。



### パステルシャインアート

おとなも子どもも楽しんで、リピーター続出でした。



### カラーセラピー

占いではありません。選んだカラーで、今の心情など対話しながら確認していきます。



### メイクセラピー

普段とは違うメイクでママたちも変身！自然と笑顔がこぼれます。



当日は、保育ボランティアの大学生や住友生命のスタッフのも応援に来てくれました。

### コンサート

各地でチャリティーコンサートを行っている Cola-Vola Piece (コラボラピース) の歌声は、とても温かく、そして何より力強く会場を包み込み、みなさんの心に響いていました。



その後、ボランティアのみなさんに感謝の気持ちを届けたいと、音楽隊「サンドリ」が、ありがとうの歌を披露しました。お母さんと子どもたちが、おふるに入りながら練習した歌は、ほのぼのとしてあたたかい気持ちになりました。

Merry Christmas

### スケジュール

- 10:00 開場
- 11:15 “コラボラピース” クリスマスコンサート
- 11:45 避難者の会 音楽隊「サンドリ」「ありがとうのうた♪」
- 12:00 昼食
- 14:30 クリスマスカップケーキづくり
- 15:30 “ココワグマ” ちゃんから子どもたちにプレゼント (USJ 提供)
- おとなの方に “広島県東城町のお米” (田守商事提供)
- 15:50 みんなで一緒に「ありがとうのうた♪」



東北復興支援イベント LOVE フェス 3.11 公式キャラ “ココワグマ” ちゃん。

## 望郷の念

「この歳になって、長年住んでいた土地を離れて暮らさなくてはならなくなった。でもここで一生暮らす」とおっしゃる方の心の中の寂しさに対して、まわりはどう接すればよいのでしょうか？

- ・長年住み慣れた故郷を離れて暮らすのは寂しいものです。特に新しく移り住んだ土地になじめなかったり、将来の見通しがつきにくい場合には、なおさらです。そして高齢であればある程、新しい環境には慣れにくいものです。
- ・高齢者を孤立させないように周囲が声掛けを心がけましょう。
- ・郷土料理、特産品、年中行事、方言など故郷を偲ぶものを届けましょう。
- ・同郷の人と出会う機会を作りましょう。
- ・寂しい、懐かしいなどの気持ちを無理に抑えず、話せる雰囲気を作りましょう。

桃山学院大学社会学部社会福祉学科教授 郭麗月



# 情報掲示板

お得なご招待や日々の暮らしに役立つ情報など



## アイガモ米って!?

お米づくりで大変なのが草取りです。また、イネに悪さをする虫がつくと、収穫が減ってしまいます。そこでどうしても農業に頼らざるを得ません。この悩みを解決してくれるのがアイガモたちです。水のいったたんぼの中を、すいすいと自由に動きながら土をかき回し、雑草や虫を食べます。夏中せつせとアイガモが働いてくれるお陰で、秋には安全でおいしいお米がとれるのです。



## お米マイスターの 田守商事

自然と季節にあわせ、そして環境をいたわり、こだわりぬいて作られた生産者の顔が見える安全でうまい米・自慢のお米を扱っています。お米にやさしい温度に保たれた、低温貯蔵庫で大切に保管しています。また、大事に育てられたお米を、最高の状態で食べてほしいという思いから、精米したお米は3日以内に消費者に届くように配慮しています。

ただお米を扱うだけでなく、近所の小学校で特別授業を行ったり、消費者と生産者をつなぐ「交流会」を行ったりと、人のつながりを大切にされている素敵なお米屋さんです。



お米はお米屋さんで買いたいですよ(´o´)

## お米を作ってくれた 藤本農園

藤本農園のある広島県東城町は、盆地のため朝晩の気温差が大きく、おいしいお米ができる環境にあります。また、手でつかまえられるくらいのはとるが飛んでいるという、良質な水にも恵まれています。自家製牛フン堆肥で土づくりをしたり、アイガモを取り入れたり、自然環境を大切にする農業に取り組んでいます。

## お米屋さん・田守商事からお年玉！ 新米！のアイガモ米 5kg を 10 人に

「被災地は遠いけど、むこう10年間はお米で東北支援をしよう」と、お米屋さん・田守商事からアイガモ米をご提供いただきました。このお米は、昨年5月に広島県東城町で行われた「田植え交流会」で都市と地元のごどもたちが一緒に植えたものです。その後アイガモを放ち、藤本農園の方々がおこめてつくられました。「収穫感謝祭」を迎えた10月には、みんなで手刈りをし、はざ掛けによる自然乾燥をしました。アイガモとたくさんの人の手で、大切に育てられたお米です。アンケートにお答えいただいた方10人（抽選）に、アイガモ米5kgをプレゼントします。



- 個数：5kgのお米を10人に（抽選）
- 対象：アンケート回答者（抽選） ※申込時に書面アンケートにご協力下さい。
- 締切：1月30日（金）正午 ※2月15日頃の発送をもってかえさせていただきます。
- 協力：田守商事、藤本農園、交流会参加の消費者のみなさん

## ご招待 社会福祉法人 博愛社 創立125周年記念講演 「福島いま・日本のいま」～大人の責任として、私たちはどのように生きるのか？～

放射能汚染水処理や廃炉に向けた作業が難航し、未だに放射能の拡散が続く中、原発再稼働に向けた準備がすすんでいます。現在日本が直面している課題とは？心豊かに暮らすにはどのような社会が求められているのでしょうか？淀川区にある、社会福祉法人 博愛社の創立125周年記念講演です。



創立125周年記念講演で、このテーマを選んだ理由を、博愛社の西岡施設長におたずねしました。

小出先生は、原子炉を研究しながら原発の危険性をゆるぎない信念で訴えてこられました。一方、博愛社では、障がいがあっても高齢になっても地域の中で一緒に暮らすという理念があります。

理念を具体化し、信念を貫いてゆきたいという思いと、小出先生の方針を重ね合わせて、講演をお願いしました。

また、東日本大震災後、様々なことにおいて、現状がどうなのか実態がはつきりせず、皆が正確に知る事のできる状況になることを望んでいます。

自主避難の現状や福島今の状況を伝えてほしいと思い、森松さんにも講演してもらいます。

心豊かに暮らせる社会とはどういうことか、人が生きてゆくうえでの本質を確認し、お二人の話の中から学んでゆきたいと考えています。

- 日時：2月7日（土） 13:00～16:30
- 場所：日本聖公会 聖蹟主教教会 2階礼拝堂（社会福祉法人 博愛社構内）（阪急「十三」駅下車 西口改札より徒歩約10分）
- 講師：小出 裕章さん（京都大学原子炉研究所 助教授） 森松 明希子さん（原発賠償関西訴訟原告団代表、東日本大震災避難者の会 Thanks&Dream 代表）
- ご招待：20人（先着順）
- 申込み：東日本大震災避難者の会 Thanks&Dream ☑ sandori2014@gmail.com（メールにて。名前・年齢・性別・避難元→避難先を添えて） ※講演中の託児希望者、お子様の名前・性別・年齢を明記。 ※会場地図・詳細等は同封のチラシをご参照ください。
- 締切：1月31日（土）

## ご招待 高野山開創1200年記念 高野山の名宝

弘法大師が弘仁（816年）に高野山を開創して、今年（平成27年）で1200年を迎えます。4/2～5/21まで、50日間執り行われる「高野山開創1200年記念大法会」に先立ち、至宝約60件が展示されます。「山の正倉院」とも呼ばれる高野山の貴重な宝物が一堂に集う、日本文化の神髄をご堪能ください。

- 会期：1月23日（金）～3月8日（日） 平日 10:00～20:00 土・日・祝 10:00～18:00（入館は閉館30分前まで）
- 休館日：毎週月曜日（3月2日は開館）
- 場所：あべのハルカス美術館（近鉄「大阪阿部野橋」駅 または JR地下鉄「天王寺」駅よりすぐ）
- ご招待：5組10人（抽選）
- 申込み：大阪市ボランティア・市民活動センター（担当：赤星・浜辺） 締切：1月28日（水）正午 ※1月30日頃のチケット発送をもってかえさせていただきます。

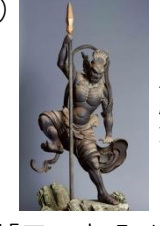

重要文化財 鎌倉時代・建久8年（1197） 金剛峯寺 執金剛神立像

- 空海の青年期唯一の自筆本。 展示期間は各巻6日間のみ！ 上巻：2月10日～2月15日 下巻：2月17日～2月22日
- 国宝 聖智指撥（上巻 巻頭） 空海筆平安時代・8～9世紀 金剛峯寺

## ご招待 なにわ ばけぎょうれつ 第七回 浪速お化髪行列 節分お祭り騒ぎ！！

江戸時代に上方（大阪）で始まった、日本版のハロウィンです。節分に、いつもとちがう姿になって、他人になりすまし、楽しくワイワイ厄落とし！！老若男女問いません。あなたのダンスに仕舞い込んで着物出して、みんなで一緒に楽しみましょう！会場ではジャズや落語などに、お茶席を楽しんで！準備ができたなら、みんなでご祈禱を受けて、行列作って練り歩きましょう！ ※メイン会場入場、ご祈禱、お練り行列参加には、事前申込・参加費が要です。

- 日時：2月1日（日）開演11:00～（開場10:30）お練り15:00～
- 場所：メイン会場：シアトリカル館 祈禱/お練り：生魂神社（地下鉄「谷町九丁目」駅から徒歩8分）
- ご招待：見学茶券ペア一組 ※メイン会場イベント、お茶席をお楽しみください。
- 申込み：大阪市ボランティア・市民活動センター（担当：赤星・浜辺）
- 締切：1月28日（水）正午 ※1月30日頃のチケット発送をもってかえさせていただきます。



## ご招待 月岡雪鼎とその一門 -大坂の肉筆浮世絵-

近江に生まれ、江戸時代中期の大坂で活躍した月岡雪鼎（せつてい）。色白で鼻筋の通った瓜実顔の美人画は、当時の大坂や京都の裕福な人々に愛され、今もなお国内外で高い評価を受けています。美人画を得意とした月岡雪斎ら、多数の門人がその後を継ぎました。展示会では、雪鼎の多彩な作品と共に、その門人や孫弟子の作品も展示しています。



貴美人図 月岡雪鼎筆 個人蔵

- 会期：1月7日（水）～2月16日（月） 9:30～17:00（金曜日は～20:00）（入館は閉館30分前まで）
- 休館日：毎週火曜日
- 場所：大阪歴史博物館（地下鉄谷町線・中央線「谷町四丁目」駅2号・9号出口）
- このチケットで、常設展示も観覧できます！
- ご招待：3組6人（先着順）
- 申込み：大阪市ボランティア・市民活動センター（担当：赤星・浜辺）（電話・メールにて。全員の名前・住所・TELを添えて） ※受付次第、チケットの発送をもってかえさせていただきます。

## ご招待 心に想うあのひと♡ 映画「摂氏100℃の微熱」

来年三十路の千波は、失恋と失業で失意のどん底にいる中、大富豪の御曹司、陸に出会います。阪神・淡路大震災で深い心の傷を持つ千波と陸の切ない想いが、瀬戸内海に浮かぶ自然に満ちた美しい島・淡路島と神戸を舞台に繰り広げられます。全く異なる境遇に生まれ育った二人が「同じ世界に存在したい」と願うピュアなラブストーリーです。



- 会期：1月24日（土）より公開 ※上映タイムスケジュールの詳細は、HPをご覧ください。 http://sesshi-100.com/
- 場所：シネマート心齋橋 大阪府大阪市中央区西心齋橋1-6-14 ビッグステップビル4階（地下鉄・御堂筋線「心齋橋」駅より徒歩約3分）
- ご招待：3組6人（抽選）
- 申込み：大阪市ボランティア・市民活動センター（担当：赤星・浜辺）（電話・メールにて。全員の名前・住所・TELを添えて）
- 締切：1月28日（水）正午 ※1月30日頃のチケット発送をもってかえさせていただきます。