

# COMV

2024

1・2

月合併号

vol. 283

## Communication & Volunteer

### 特集

福祉のカタチ

### のびやかにこどもの心を育みながら 次代へとつなげる居場所へ

社会福祉法人ストローム福祉会 山王こどもセンター

- 5 ボラ基金交付団体へ突撃取材  
地域の人を温かくつなぐ『なごみマフ』づくり  
天王寺区オレンジキャラバンの会
- 6 Pick up! ボランティアグループ  
淹れたてのおいしいコーヒーで  
地域交流の豊かなひとときを  
おやじカフェ

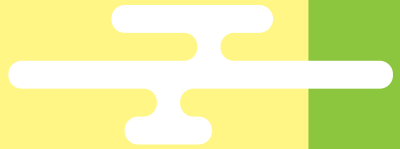
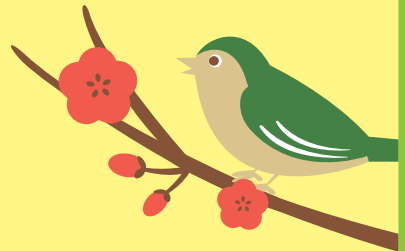
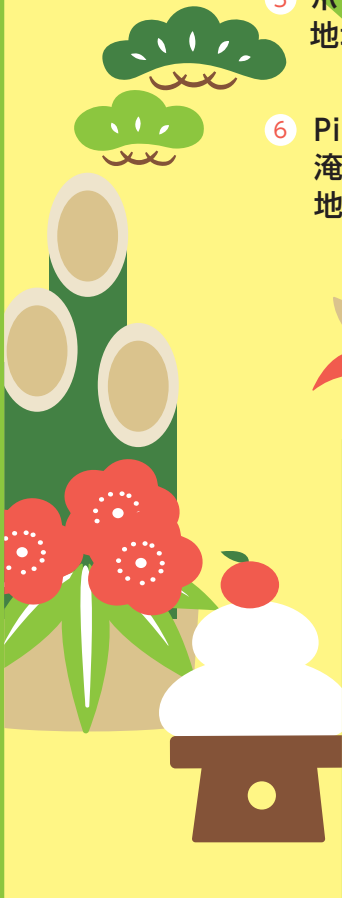



今年(2023年)の8月に建て替えを終えた『山王こどもセンター』(photo:福澤昭嘉)



## 福祉のカタチ

# のびやかにこどもの心を育みながら 次代へとつながる居場所へ

社会福祉法人ストローム福祉会 山王こどもセンター

「福祉」という言葉の意味を調べると、多くの辞書では「幸福」や「幸せ」と表現されています。でも、「実際にはどういうことなのか漠然としていて分からない」と感じている人や、行政の福祉サービスに関連することと理解している人も多いのではないのでしょうか。

今年度の『COMVO』では、地域などで多様な課題に取り組む団体にスポットを当て、それぞれの活動や想いを通じて『福祉のカタチ』を『見える化』し、皆さんとともに福祉についての理解を深めていきたいと思います。

今回は、大阪の下町で60年近くの間、児童館<sup>※1</sup>として活動を続けている『社会福祉法人ストローム福祉会 山王こどもセンター』をご紹介します。元気がいかに過ぎていく日常の中で多様性を身につけて成長していく子どもたちや、こどもたちを中心に温かくつながる地域の姿をご紹介します。

※1 児童厚生施設のひとつで、地域において児童に健全な遊びを与えて、その健康を増進し、又は情操を豊かにすることを目的とする児童福祉施設(出典:厚生労働省ホームページ)

## 「ただいま」と言える みんなの居場所

阿倍野区の賑やかな商業エリアの東側に位置する西成区山王は、昔ながらの商店街を中心に民家や細い路地が入り組んだ、懐かしい大阪の風情が色濃く残る下町です。

『社会福祉法人ストローム福祉会 山王子どもセンター』（以下、山王子どもセンター、またはセンター）は、この町でおよそ60年もの間、地域の子どもたちを見守り続けている児童館。1964年にドイツ人のエリザベス・ストローム宣教師が、自宅で幼児を預かったことをきっかけに家庭保育の家として活動をスタート。1983年からは地域の人たちの希望に応え、学童保育を中心とした活動に取り組むようになりました。



家庭保育の家として活動を始めた頃



施設長の田村幸恵さん

支援で現在まで存続。さらに長い年月の間に老朽化した木造民家の建物も、助成金や長年の支援者からの寄附、クラウドファンディングによる多くの支援を得て建て替えが実現し、今年（2023年）の8月からは新しい建物での活動がスタートしました。

「経済的なことなどに左右されることなく子どもたちが来られるように、『山王子どもセンター』は利用料をずっと無料で開放しています。だからこそ、たくさんの方が応援してくださるのかもしれない。現在は学童保育の補助を受けていますが、規定にとらわれず、子どもたちが自らの意思で遊びに来られる居場所でありたいと思っています。」

そう話すのは、三代目の施設長を務める田村幸恵さん（以下、田村さん）。その言葉どおり、センターには小学生はもちろん、未就学児や中・高生もやって来ます。親子二世代にわたって利用していることもや、保護者同士の口コミを通じて他区からやって来ることも、さらに、子どもが友達を誘って連れてくるケースもあり、毎口、賑やかな声が絶えません。



元気な子どもたちも勉強の時間は真剣

※2 大阪市留守家庭児童対策事業（放課後児童クラブ）  
就業などで保護者が昼間留守になる家庭の小学生に対する厚生事業の経費の一部を補助する取組み

## 日々の中にある 多様性への気づき

『山王子どもセンター』は、日曜日と祝日以外、自由に訪れることができず。放課後にやって来た子どもたちが、まず取りかかるのは学校の宿題。自分より大きな子どもや大人に助けをもらいながら宿題を終わらせると、あとは遊びの時間です。

遊びでは、小さな子どもから中・高生までみんな参加することがセンターのルール。例えば、ボールあそびの日は、ボールを使って何をするかをみんなが決めます。また、ボール遊びが苦手な子がいれば、その子がごうしたら一緒に

遊べるかもみんなでも考えます。夕方5時30分からは夜のプログラムで、誕生日会やゲーム大会、勉強会など、こちらも子どもたちが事前に計画を立てます。

「集団になるとケンカが起きることは日常茶飯事です。でもここでは、まわりの子たちが良いこと、悪いことに気付かせてくれるので、みんな、すぐにどうしたらいいかを考えることができるんです」と、田村さん。泣いたり怒ったり、子どもたちは全力でぶつかり合いながら、お互いを認め合い成長していきます。

また1998年からは『社会を知ろう』という勉強会も行っています。講師の先生から社会の問題について学ぶ時



ボール遊びの日は、みんなで近くの広場へ

間で、アイヌ民族のこと、在日韓国人のこと、戦争のこと、捨て猫のこと、セクシャルマイノリティのことなど、毎年テーマを決めて、みんなでさまざまな問題について考えてきました。

そして釜ヶ崎の野宿生活者について学んだことをきっかけに、2004年から『ごども夜まわり』の活動がスタート。月に一度、ごどもたちが作ったおにぎりと日用品を用意して、地域で野宿をしている人たちに声をかけて回ります。

「ごどもたちと夜まわりに行くと、野宿しているおじさんたちの表情や言葉も柔らかくなります。また、顔見知りになることで、カイロ分けてもらえぬ？、ちよっと荷物を預かって」とセンターに来てくれるようになりました。参加した



セクシャルマイノリティについて、みんなで勉強(旧ごどもセンターにて)

子も、〇〇さんおったよ、〇〇さん、いつもの場所におれへんかったで」と、様子を教えてくれたりするんですよ。」

いろんな人がいて当たり前、助け合って当たり前。そういうことを大人たちが日常にしていれば、ごどもたちも自然と学んでくれるのだと、田村さんは目を細めます。

## 地域の人たちに支えられ 次の世代へとつなぐ

『山王ごどもセンター』には路地とながる大きな縁側があります。この縁側は、建て替え前の旧センターにもあった場所で、昔から地域の人たちとの交流を育む大切なツールとして活躍してきました。



縁側前の路地もみんなの大好きな遊び場

「縁側は毎日ほとんど開けっ放しで、近所の人々が前を通る時には声をかけて

くれますし、時には縁側に腰かけてごどもを見守ってくれています。お菓子やセンターが運営資金づくりのために回収しているアルミ缶を持ってきてくれる人もいて、皆さん、ごどもたちに元気をもらっているから」と言ってくださいます」と、田村さん。

土曜日はセンター外でのイベントが盛りだくさんですが、その中には、少し遠出をしての芋掘りや稲刈りなど、地域の人の協力で実現したものも少なくありません。センターのごどもたちのために『三三食堂』を開いてくれる飲食店、流しそうめんを企画してくれる地域団体、集会場を気軽に使わせてくれる自治会の皆さんなど、多くの人がほごよい距離感でごどもたちを見守っています。ごどもたちも地域の行事に、すすんで手伝いに出かけます。

さらにセンターは、たくさんのボランティアによっても支えられています。宿題をみてくれる元学校の先生、食器洗いを手伝ってくれる近所のお母さん、公園やセンターでごどもたちと元氣いっぱい遊んでくれる高校生や大学生など、みんな、ごどもたちに会うのを楽しみにやってきました。

「毎日がまるで親戚の集まりみたいで、いろんな世代の人がこんなにも集まるなんて、本当に面白い場所だなあとあります」と、田村さん。



地域の人たちと一緒に、流しそうめん

新しくなった『山王ごどもセンター』には、これまで隣接していた『山王おとなセンター』も一緒の建物内に入りました。『山王おとなセンター』は、地域で暮らす障がいのある人の居場所として12年前に開設された就労継続支援B型事業所。お互いがこれまで以上に身近な存在となり、新しいつながりづくりも始まっています。

いろんな人が集う居場所として、そして今や未来のごどもたちはもちろん、この場所を巣立ったごどもたちがいつでも帰って来られる、ゆるがない場所」として、『山王ごどもセンター』は、これからもあり続けることでしょう。

社会福祉法人ストローム福祉会  
山王ごどもセンター  
TEL:06-6633-8415  
Eメール info@sannoh-k-c.org/  
https://www.sannoh-k-c.org/

森が戻ってきた。  
鳥や虫や動物が戻ってきた。  
みんなに笑顔が、戻ってきた。



再生プロジェクトを行っているバリヤン地区の小学校の児童から贈られた絵。  
「わたしたちを守って!」という動物たちのメッセージをこめて、描いてくれました。

## インドネシア熱帯林の再生プロジェクト

きっかけは、私たちが毎日使っている紙の原料となる木材を少しでも地球に返したいという思い。  
たくさんの生き物が暮らす森を取り戻すことで地球温暖化を防ぎ、生物多様性を守ること。  
そして、地元の人々の生活を助けること。  
地元の子どものたちの明るい笑顔を力にして私たちは これからも、未来を育む活動をつづけていきます。



立ちどまらない保険。

**MS&AD** 三井住友海上

三井住友海上火災保険株式会社 [www.ms-ins.com](http://www.ms-ins.com)

「保険会社は、紙を多く使う仕事だから木を地球に返そう」と始めた運動でした。だけど

それは単純な話ではなかった。

インドネシア・バリヤンで知ったことは「森林は地元の人たちが、生きするために仕方がなく木を切っていた」という事実。「植木に加えて、果樹も育て果実を農民の新しい収入源にする」というプロジェクトをはじめよう。人と森、生きものが共に生きる場所を取り戻そう。

「植木の本数」「面積」といった数値だけでは本々の意味で熱帯林は再生しません。地域の人と手を取り合って考えた時間が、明日の地球環境を再生させる。三井住友海上は、まだまだ勉強中です。

三井住友海上は、生物多様性の保全活動をすすめています。

立ちどまらない保険。

**MS&AD** 三井住友海上

令和  
6年度

# 大阪市ボランティア活動振興基金助成のご案内

大阪市内における地域のさまざまな福祉課題の解決のために取り組み、ボランティア活動の振興及び地域福祉の向上・増進・推進に寄与する**福祉ボランティア活動**を支援します。

**助成対象期間** 令和6年**4月1日**(月)から令和7年**3月31日**(月)まで

**申請受付期間** 令和6年2月1日(木)～2月29日(木) **郵送受付のみ** ※2/29の消印有効

**助成金額** 総額**4,485万円**

	助成項目[助成種別]	申請上限額
1	人材(担い手)育成支援【事業助成】	30万円
2	居場所づくり支援【事業助成】	25万円
3	活動支援(拡充・再開)【事業助成】	25万円
4	新しく創り出す活動支援【事業助成】	100万円
5	立ち上げ支援(事業)【事業助成】	50万円
6	立ち上げ支援(改修)【団体助成】	80万円
7	運営継続支援【団体助成】	5万円

## 対象となる団体

大阪市内で福祉課題・地域課題の解決に取り組む非営利の活動団体

- \*法人格は問いません
- \*活動者は5人以上であること
- \*大阪市内での活動実績があること

## 申請書送付先・問合せ先

大阪市ボランティア・市民活動センター(P14参照)

ボラ基金 



※助成項目により条件が異なります。詳細はホームページをご確認ください。



触り心地や色合いを工夫しながらみんなで作業

地域の高齢者や、認知症の人とその家族が気軽に交流できる場として、月に2回『みんなのカフェ』を運営している『天王寺区オレンジキャラバンの会』。思い思いに時間が過ごせるカフェの一角では、『なごみマフ』のワークショップを行っています。

『なごみマフ』は、イギリスの医療機関や高齢者施設で使われている筒状のニット製品で、一般的には『認知症マフ』と呼ばれるもの。ワークショップでは、マフを編んだり、マフの外側と内側に毛糸のポンポンやボタンなどのパーツを取り付けていきます。

「マフは手先が温まるだけでなく、パツなどに触ることで認知症の混乱症状が落ち着く効果があるといわれています。作る人も使う人も心が和むので、私たちは『なごみマフ』と呼んでいます」と、代表の西村由紀子さん(以下、西村さん)。編み物好きな地域の人たちの協力も得て、これまで300個以上を制作し、多くの人に届けてきました。

現在は、こどもたちに向けたワークショップを企画中。

「一緒にマフづくりを楽しみながら、認知症についてポジティブに伝えていきたい。そして誰もが思いやり合える優しい地域社会をつくらたいですね」と、西村さんは抱負を語ってくれました。

## 地域の人を温かくつなぐ『なごみマフ』づくり

### 天王寺区オレンジキャラバンの会

※令和5年度大阪市ボランティア活動振興基金  
**居場所づくり支援交付団体へ突撃取材**

※福祉課題・地域課題のために開設した居場所の、継続的な運営を目的とした事業の支援

天王寺区オレンジキャラバンの会  
Eメール tennouji9orange@gmail.com



# 淹れたてのおいしいコーヒーで 地域交流の豊かなひとときを

## おやじカフェ(大正区)

毎月第2土曜日、大正区のふれあい福祉センターには多くの地域の人たちがやってきました。皆さんが楽しみにしているのは、コーヒーの香りに包まれて、ゆったりと時間を過ごせる『おやじカフェ』。8人のおやじカフェマスターとお手伝いのスタッフが、1杯ずつドリップしたコーヒー(お菓子付き)を100円で提供してくれます。



豆にもこだわった本格的なドリップコーヒーは大人気

『おやじカフェ』は、『喫茶ボランティア養成講座』の参加メンバーによって2018年に発足。プロの指導で、コーヒー豆の種類やドリップの方法、接客マ

「おいしい」と言ってもらえることが一番のやりがいです。これからも息長く、皆さんに親しんでもらいながら、ドリップコーヒーをお届けしていきます」と、別所さん。散歩がてら、おいしいコーヒーを味わいに、『おやじカフェ』に出かけてみませんか？

大正区ボランティア・市民活動センター  
TEL:06-6555-7575  
Eメール taisyo-fureai@cwo2.bai.ne.jp

# おいでよ! 地域の子どもたち



## 多文化な子どもたちが安心して学べる居場所

『きらきら』と『たぶんかじゅく「アニモ」』(西淀川区)は、外国にルーツのある子どもたちを対象に学習支援をおこなっています。『きらきら』は、小学生が対象で、宿題のサポートや遊びを通して、友達のかかわりや日本の文化について学びます。また、カルタやお絵描きなど、楽しく過ごす居場所としてとても賑わっています。『たぶんかじゅく「アニモ」』は、中学生やダイレフ\*受験生を対象に、日本語・数学・英語の学習や面接練習などの高校入試に向けた対策、さらにはオープンスクールにも同行するなど多岐にわたるサポートが行われています。『文化の違いで困った経験がある子どもは、同じような子を見ると放っておきません。卒業した子たちが、ここを紹介してくれるため、頼ってくれる家庭が後を絶えないんです』と、スタッフの坪内好子さん。また、これからも継続するために『新しい人を迎えて、担い手を少しずつ増やしていきたい。活気あるボランティアさんを大募集しています。いつでも見学に来てください』と笑顔で話してくれました。



学習内容を一人ひとりに合わせます

『きらきら』『たぶんかじゅく「アニモ」』は、中学生やダイレフ\*受験生を対象に、日本語・数学・英語の学習や面接練習などの高校入試に向けた対策、さらにはオープンスクールにも同行するなど多岐にわたるサポートが行われています。『文化の違いで困った経験がある子どもは、同じような子を見ると放っておきません。卒業した子たちが、ここを紹介してくれるため、頼ってくれる家庭が後を絶えないんです』と、スタッフの坪内好子さん。また、これからも継続するために『新しい人を迎えて、担い手を少しずつ増やしていきたい。活気あるボランティアさんを大募集しています。いつでも見学に来てください』と笑顔で話してくれました。

『きらきら』『たぶんかじゅく「アニモ」』  
TEL:090-8199-5908(つぼうち)  
Eメール nishiyic@gmail.com



# 社会全体でこどもを支える仕組み

大阪市社会福祉協議会 地域こども支援ネットワーク事業の取組み

こどもに関する課題を「他人事」ではなく、一人ひとりが「我が事」と捉え、地域住民と社協、地域団体、民生委員・児童委員、社会福祉施設、企業・団体などが一体となって、こどもの食や学習の支援をはじめ、こどもたちが身近に集うことができる居場所づくりを推進しています。

## ◇活動者や応援者のネットワークづくり

### ●地域こども支援団体連絡会

開催日：偶数月の第3金曜日 午前10時～正午

### ●区域のネットワークとの連携

## ◇活動拠点や活動者の拡充

### ●こどもの居場所づくりサポート講座

### ●こども支援活動に関する相談支援

## ◇企業や社会福祉施設の協力による物資提供

### ●こども支援団体への物資提供の調整

## ◇こども支援活動の啓発や広報活動

### ●啓発シンポジウムの開催

### ●ホームページでの情報発信

## ◇企業等の協力による、交流イベントや体験活動

企業等の協力により、様々な世代とふれあう交流イベントや、企業の強みを活かした職業体験活動などを実施し、こどもの文化的な活動や将来の夢や目標を持つことを応援しています。

ホームページは  
こちらから



期待いっぱいの笑顔で入館前に記念撮影

「来年も全力で遊びたい！」などの感想が聞かれ、阪神住建の皆さんは「来年はもっと楽しんでもらえるように考えていきたい」と、笑顔でこどもたちを見送ってくれました。

参加したこどもたちからは、「笑えるぐらい楽しかったー」「1年間も全力で遊びたい！」などの感想が聞かれ、阪神住建の皆さんは「来年はもっと楽しんでもらえるように考えていきたい」と、笑顔でこどもたちを見送ってくれました。

10月下旬、株式会社阪神住建(以下、阪神住建)が運営する『SPA WORLD HOTEL & RESORT(以下、スパワールド)』に、大阪市内でこどもの居場所に通う167人のこどもたちが招待されました。

出に残る時間を贈りたいという想いから令和元年にスタート。コロナ禍には中止を余儀なくされましたが、ようやく昨年から再開されました。

招待されたこどもたちは、館内に入る前から浮き輪を身に付けて待ちきれない様子。案内された入口では、ハロウィンの変装をしたスタッフからお菓子をもらい大喜びです。館内では、遊具がいっぱいのプールやスライダーではしゃいだり、世界の国々をイメージした珍しいお風呂に感動したり、およそ6時間もの間、リニューアルした『スパワールド』を満喫しました。



思いっきり笑って遊んだ  
『スパワールド』での1日

地域こども支援ネットワーク事業事務局

TEL：06-6765-4041

Eメール kodomo@osaka-sishakyo.jp



地域子ども支援ネットワーク事業  
「広がれボランティアの輪」連絡会議  
共催シンポジウム



子ども×防災×ボランティア

# 子どもや若者と取り組む 災害にも強い福祉のまちづくり

～ボランティアの存在価値や力を、大阪から全国に発信するで!～

日時

令和6年 2月3日(土)  
13:30～16:30 (開場:13:00)

会場

大阪市中央公会堂 1階 大集会室  
大阪市北区中之島1丁目1-27

対象

子ども・防災・ボランティア  
に関心のある人

定員

600人

参加費

無料

申込み

令和6年1月24日(水)までに申し込みフォーム  
からお申し込みください。  
定員に達し次第、締切ります。



**基調講演** 「子どもや若者と取り組む災害にも強い福祉のまちづくり」

楽原 英文 氏 (一般社団法人 コミュニティ・4・チルドレン)

**パネルディスカッション** 「子ども×防災×ボランティア」

コーディネーター 永井 美佳 氏 (大阪ボランティア協会 事務局長)

パネリスト 永松 なつめ 氏 (NPO法人輪母ネットワーク 代表) 出水 眞由美 氏 (ママコミュ!ドットコム 代表)  
多田 裕亮 氏 (大阪防災企画 代表)

問合せ・申込み

社会福祉法人 大阪市社会福祉協議会  
大阪市ボランティア・市民活動センター  
TEL.06-6765-4041  
E-mail kodomo@osaka-sishakyo.jp

主催

社会福祉法人 大阪市社会福祉協議会  
「広がれボランティアの輪」連絡会議  
社会福祉法人 全国社会福祉協議会

会場周辺地図



# 情報マーケット

Information Market

「参加してみたい!」と思ったら、  
内容について聞いてみたいことがあれば、  
各団体まで直接「コンボを見て」とお問い合わせください。



OCVAC のウェブサイトから  
団体ホームページに簡単アクセス!

- 1 気になる情報があれば、スマホで下記QRコードをQRコードリーダーで読み取る
- 2 画面を下にスクロールして『COMVO』最新号の表紙写真をタッチ
- 3 情報マーケットページで、気になる情報掲載団体の URL をタッチ
- 4 団体ホームページにアクセスできます!



★『COMVO』のバックナンバーもご覧いただけます

## ③食品支援ボランティア募集

特定非営利活動法人 グッドネーバーズ・ジャパン 平日 土日祝

<https://www.gnjp.org/work/domestic/gohanvolunteer/> 続 ↓

ひとり親家庭への食品支援事業「グッドごはん」の活動に参加してみませんか?  
活動内容は倉庫での食品準備と配付場所での食品お渡しです。

日 程 毎月複数回実施しています。  
募集日時・場所はHPでご確認ください。

場 所 HPでご確認ください。

人数・条件 定員:1~4人(先着順)※日程により変動あり  
中学生は保護者同伴で参加可  
高校生は保護者の合意書持参で1人での参加可

申込方法 Eメール

問合せ▶ Eメール [gohan-volunteer@gnjp.org](mailto:gohan-volunteer@gnjp.org)

## ①弦楽器メンバー募集

福祉の管弦楽団まごころ 土日祝

<http://www.orch-magokoro.com/> 続

1991年に日本で初めて生まれたボランティア専門のオーケストラです。いろんな福祉の場での楽しい“ちょっぴりボランティア”を通して未来のあなたをリニューアルしてみませんか?…TVアニメ「青のオーケストラ」に興味のある方、アフター体験のチャンスです。まずはご見学を!

日 程 日曜日(月に2回程度・出欠早退は自由です)13:00~16:00

場 所 都島区民センター(都島区中野町2-16-25)  
JR「桜ノ宮」「京橋」「大阪城北詰」駅から徒歩約10分  
地下鉄「京橋」「都島」駅から徒歩約15分

人数・条件 福祉の場でのいろんなジャンルの曲(難曲はありません)の合奏に参加できる程度の方。  
譜面台はご持参ください。  
交通費・対外演奏の場合、支給されることがあります。参加費:500円(ご見学のときは不要)

申込方法 Eメール・HP

問合せ▶ TEL/090-1481-9910  
Eメール [magokoro@gold.ocn.ne.jp](mailto:magokoro@gold.ocn.ne.jp) (担当:仲川)

## ④ママたちの応援団になりませんか?

ママの居場所作り隊

未就学児とその保護者様の居場所作りのお手伝いしませんか?

日 程 毎月第2火曜日15:00~17:00  
準備は13:30から、片付けは17:30まで

場 所 西九条公民館(此花区西九条1-3-16)  
JR・阪神線「西九条」駅から徒歩5分

人数・条件 どなたでも

申込方法 電話

問合せ▶ TEL/050-7108-7774

## ②いくPAの図書室~ふくろうの森~運営ボランティア

NPO法人 IKUNO・多文化ふらっと 平日 土日祝

<http://www.ikunotabunkaflat.org/> 続 ↓

図書室ふくろうの森はみんなのためのオープンスペースです。開室、読み聞かせ、本の整理・展示などを通して、一緒に居場所づくりをしませんか?

日 程 毎週火・金・土・日 各10:00~17:00の間の2~3時間

場 所 いくのコーライズパークA棟1階(生野区桃谷5-5-37)  
JR「桃谷」駅から徒歩15分  
JR「鶴橋」駅から徒歩20分

人数・条件 18歳以上 交通費あり(往復上限1,000円)

申込方法 電話・Eメール

問合せ▶ TEL/06-6741-1123  
Eメール [info@ikunotabunkaflat.org](mailto:info@ikunotabunkaflat.org)

## ボランティア活動を 長く続ける

# 5つのポイント

充実したボランティア活動を、長く続けていくためには次の5つのポイントを参考に、自分にあった活動を探しましょう。

Point 1 興味や関心がある事からはじめよう!

Point 2 活動は余裕をもって、無理をしない!

Point 3 約束やルールは必ず守ろう!

Point 4 相手や関係者の立場を尊重しよう!

Point 5 万が一に備えてボランティア活動保険に入ろう!



## ⑨子どもと関わる仕事を知ろう～一歩踏み出すきっかけ講座～

### クレオ大阪子育て館

<https://creo-osaka.or.jp/north>

子どもと関わる仕事や活動に関心がある方を対象に、児童関係の施設や仕事のこと、就職活動のポイントをお伝えします。

**日 程** 1/16(火)・23(火)・30(火) (全3回) 各19:00～20:30

**場 所** クレオ大阪子育て館(北区天神橋6-4-20 7階)  
地下鉄[天神橋筋六丁目]3番出口から連絡  
JR[天満]駅 から北へ徒歩約10分

**人数・条件** 就職活動中の方・テーマに関心のある方  
定員:30人(先着順) 参加費:無料

**申込方法** 電話・HP・来所

**問合せ**▶ 〒530-0041 大阪市北区天神橋6-4-20 7階  
TEL/06-6354-0106

平日  
継  
下

## ⑤視覚障がい者支援ボランティア募集

### 特定非営利活動法人 視覚障害者支援の会 クローバー

<https://osaka-clover.org>

視覚障がい者の外出を支援するボランティア活動です。外出介助の基本は約2時間半の無料講習会でマスターできます。

**日 程** 不定期(依頼があった際に、ご都合が合えば活動していただけます)

**場 所** 関西各所(依頼内容に応じて変わります)

**人数・条件** どなたでも ※無料講習会をお受けいただけます  
※入会の際には年会費1,500円、ボランティア保険料500円が必要です。

**申込方法** 電話・FAX・Eメール

**問合せ**▶ TEL/06-6654-9064(火・土10:30～16:00)  
FAX/06-6654-9064  
Eメール info@osaka-clover.org

平日  
土日祝  
継  
交  
下

## ⑩はじめての音訳【ボランティア養成講座】

### 音訳ボランティア 北朗バラの会

音訳に興味のある方、はじめての方も大歓迎! 修了後は視覚障がいのある方に広報紙や社協だより、「声のお便り 花束」をお届けする活動です。

**日 程** 1/27、2/3・17、3/2・16(全5回) いずれも土曜日 10:00～12:00

**場 所** 北区社会福祉協議会(北区神山町15-11)  
JR[天満]駅から西へ徒歩10分  
地下鉄[中崎町]3号出口から徒歩5分

**人数・条件** 18歳以上 ※パソコンを使って録音します  
定員:20人(先着順) 参加費:無料

**申込方法** 電話・FAX・Eメール 締切:1/17(水)

**問合せ**▶ 北区社会福祉協議会(ボランティア担当)  
TEL/06-6313-5566 FAX/06-6313-2921  
Eメール kitabara.happy@gmail.com

土日祝  
継  
下

## ⑥「淀川ピックアップウォーク」ボランティア募集

### NPO法人 大阪海さくら

<https://www.osakaumisakura.com>

毎月一度、此花区の淀川河口近くでゴミ拾い活動をしています。海の環境を守るため、一緒にボランティアをしてみませんか?

**日 程** 12/17(日)ほか毎月第3日曜日 10:00～12:00(雨天中止)  
※詳しくはHPをご覧ください

**場 所** 伝法公園(此花区伝法3-14)  
阪神なんば線「伝法」駅改札を出て右へ1分

**人数・条件** どなたでも ※小学生以下は保護者同伴  
※軍手を ご持参ください

**申込方法** 参加自由(申込不要)

**問合せ**▶ Eメール oceanloverock@gmail.com

土日祝  
単  
継  
下

## ⑪子どもの個性を伸ばす～ペアレント・トレーニング～

### 平野区ボランティア・市民活動センター

<http://hirano-kushakyo.or.jp/>

ちょっと知っているだけで子育てが楽しくなり気持ちも楽になるはず!一緒に学んでみませんか?

**日 程** 1/27(土)、2/3(土)・17(土) 各14:00～15:30

**場 所** 平野区社会福祉協議会 2階(平野区平野東2-1-30 にここセンター)  
地下鉄[平野]駅4番出口から徒歩13分  
JR[平野]駅4番出口から徒歩15分

**人数・条件** ・小学校3年生までのお子さんを子育て中の保護者  
・子育てに悩んでいる方  
・ボランティア活動に興味のある方  
定員:4組 参加費:無料

**申込方法** 電話・FAX・来所 締切:1/15(月)

**問合せ**▶ 〒547-0043 平野区平野東2-1-30 にここセンター  
TEL/06-6795-2200 FAX/06-6795-2929

平日  
単  
下

## ⑦市岡日本語教室 新規ボランティア募集

### 特定非営利活動法人 市岡国際教育協会

<https://ichioka-nihongo.org>

弁天町で、外国人と日本語でおしゃべりをしたり、交流をしたりしています。毎週金曜日の夜に活動できる人、ぜひご参加ください。

**日 程** 毎週金曜日 19:00～20:30  
※見学・体験を終えてボランティアに参加していただけます。

**場 所** 港区民センター(港区弁天2-1-5)  
地下鉄・JR[弁天町]駅から徒歩7分

**人数・条件** どなたでも

**申込方法** Eメール、電話

**問合せ**▶ TEL/080-3846-2581  
Eメール info@ichioka-nihongo.org(担当:礼葉)

平日  
継  
下

## ⑫発達障害に対する大学での支援～大学・就職までに身につけておきたい力～

### 大阪YMCA総合教育センター

<https://ymcajiritsu2023.peatix.com>

講師:竹田 契一(大阪教育大学名誉教授)・高橋 知音(信州大学教授)による、大学等での配慮・支援、入学前に備えておくべき力に関するお話です。

**日 程** 2/1(木)10:00～2/15(木)

**場 所** web視聴

**人数・条件** どなたでも 参加費:3,000円

**申込方法** HP 締切:1/21(日)

**問合せ**▶ TEL/06-6441-0988 FAX/06-6443-7544  
Eメール soudan@osakaymca.org

平日  
土日祝  
単  
下

## ⑧「パークラン」お手伝いボランティア募集!

### 鶴見区ボランティア・市民活動センター

<http://www.tsurumi-kushakyo.or.jp>

「パークラン」とは、公園で行われる5kmの運動コミュニティイベント。パークロード読みやコース誘導、最後尾を歩くなどお手伝いいただけるボランティアを募集しています!

**日 程** 毎週土曜日 7:40(集合)～10:00位まで

**場 所** 花博記念公園鶴見緑地 いのちの塔前(鶴見区緑地公園)  
地下鉄[鶴見緑地]駅下車すぐ

**人数・条件** どなたでも ※スマートフォン、飲料水をご持参ください

**申込方法** 現地に直接お越しください

**問合せ**▶ TEL/06-6913-7070(担当:奥村)

土日祝  
単  
継  
下

## ⑬第32回自然観察インストラクター養成講座

(公社)大阪自然環境保全協会

平日 土日祝  
継

<http://www.nature.or.jp/>

自然を伝えよう! 身近な人へ 未来の子どもたちへ  
身の回りの自然を観察し不思議を見つけ驚きを共有し、それを通して生命や自然の大切さを伝えます。

**日程** 4/7(日)~11/30(土) 全29回(土日及び水曜日夜間)  
土日9:30~16:00 水曜日夜間19:00~21:00  
**場所** 天王寺区民センター(天王寺区生玉寺町7-57) 他(野外各地)  
地下鉄「四天王寺前夕陽ヶ丘」駅1・2号出口から北へ100m  
JR「桃谷」駅から西へ1.3km

**人数・条件** 18歳以上 食事持参または自費負担  
参加費:33,000円 定員:20人(先着順)

**申込方法** Eメール・HP 締切:3/30(土) 必着

**問合せ**▶ TEL/06-6242-8720

Eメール inst@nature.or.jp

## ⑭2023(令和5)年度 社会貢献基金助成

一般財団法人 冠婚葬祭文化振興財団 <https://ceremony-culture.jp/>

一般社団法人 全日本冠婚葬祭互助協会 <https://www.zengokyo.or.jp/social/fund/>

地域の社会福祉事業、環境保全事業など社会貢献活動を行う各種団体等への助成及び社会貢献に資する調査・研究を目的とした事業に対する助成を行います。

**助成対象事業** (1)研究助成事業 (2)冠婚葬祭承継事業 (3)高齢者福祉事業 (4)障がい者福祉事業 (5)児童福祉事業 (6)環境・文化財保全事業 (7)地域つながり事業

**助成金額** 総額1,000万円(上限1件あたり50万円~200万円) ※詳細はHPを参照

**応募方法** 対象事業により応募先が異なる為、詳細はHPを参照

**応募締切** 2024/1/31(水) 必着

**問合せ**▶ 助成対象事業(1)及び(2)

一般財団法人 冠婚葬祭文化振興財団(社会貢献基金助成 運営事務局)TEL/03-6273-3930

助成対象事業(3)~(7)

一般社団法人 全日本冠婚葬祭互助協会(社会貢献基金助成 運営事務局)TEL/03-3596-0061

## ⑮令和6(2024)年度 住まいとコミュニティづくり活動助成

一般財団法人 ハウジングアンドコミュニティ財団

<http://www.hc-zaidan.or.jp/program.html>

今日の住まいとコミュニティに関する多様な社会的課題に対応するため、「コミュニティ活動助成」と「住まい活動助成」の二本立てとし、それぞれに対して助成を行います。

**助成対象** 営利を目的としない民間団体(特定非営利活動法人、法人化されていない任意団体など) ※詳しくはHPを参照

**助成金額** 1件あたり120万円以内

**応募方法** HPから応募要項・申請書をダウンロードして、必要事項を確認・記入のうえ、提出書類を添付して郵送 ※詳しくはHPを参照

**応募締切** 2024/1/10(水) 必着

**問合せ**▶ 一般財団法人 ハウジングアンドコミュニティ財団(助成係)

〒105-0014 東京都港区芝2-31-19 パンザビル7階

TEL/03-6453-9213 FAX/03-6453-9214

## ⑯2023年度 近畿ろうきんNPOアワード

近畿労働金庫

[https://www.rokin.or.jp/npo/npo\\_award/](https://www.rokin.or.jp/npo/npo_award/)

子どもや子育てに関わる支援など「未来に活かす」多彩なプログラムをすすめるNPO法人やボランティア団体の事業に助成します。

**助成対象** ①子どもの成長を応援する事業 ②子育て環境を整える事業  
※詳細はHP参照

**応募対象** 近畿2府4県に主たる事務所を置き、非営利の市民活動・ボランティア活動を行うNPO法人、一般社団法人(非営利型)、法人格のない任意団体

**助成金額** (50万円コース)3~4団体

(10万円コース)3~5団体

**応募方法** HPから申請書をダウンロードして必要事項を記入のうえ、提出書類を添付して郵送 ※詳細はHP参照

**応募締切** 2024/1/31(水) 必着

**問合せ**▶ 近畿労働金庫 地域共生推進室 〒550-8538 西区江戸堀1-12-1

TEL/06-6449-0842 FAX/06-6449-1414(担当:三田、森下)

## ⑰2024年度音訳ボランティア養成講習会(1)

社会福祉法人 日本ライトハウス情報文化センター 平日

<https://www.lighthouse.or.jp/iccb/>

音訳ボランティアを志す方対象の講習会です。発声など基礎中心で、修了後は「音訳ボランティア養成講習会(2)」に進んでいただけます(試験あり)。

**日程** 4/10~7/31の毎週水曜日 各13:00~14:50 ※5/1は休講

**場所** 日本ライトハウスビル(西区江戸堀1-13-2)  
地下鉄「肥後橋」駅2号出口から出てすぐ左

**人数・条件** 受講前テストに合格した方 参加費:7,000円  
定員:12人程度

**申込方法** FAX・Eメール・郵便・来所 締切:2/1(木) 必着  
※申し込みには申込書の提出が必要となります。  
募集要項・申込書はHPからダウンロードできます。

**問合せ**▶ 〒550-0002 西区江戸堀1-13-2

TEL/06-6441-1017 FAX/06-6441-1027

Eメール rec@iccb.jp

## ⑱里親講座~地域で支え合おう

東住吉区社会福祉協議会

<https://sawayaka-c.ne.jp/>

明日の社会を創る子どもたちのために。週末里親や施設で暮らす子どもたちについて話を聞いてみませんか。

**日程** 2/3(土) 10:00~12:00(受付:9:30~)

**場所** 東住吉区社会福祉協議会3階会議室(さわやかセンター)  
(東住吉区田辺2-10-18)  
地下鉄「田辺」駅から徒歩7分  
JR「南田辺」駅から徒歩10分

**人数・条件** どなたでも 定員:15人(先着順)  
参加費:無料 ※一時保育3人まで可能(要予約)

**申込方法** FAX・Eメール・電話・来所

**問合せ**▶ 〒546-0031東住吉区田辺2-10-18

TEL/06-6622-6611 FAX/06-6622-8973

Eメール tikatu4@sawayaka-c.ne.jp

## ⑲関西ののちの電話創立50周年記念 第27回チャリティコンサート 幸田浩子ソプラノリサイタル

社会福祉法人 関西ののちの電話

<http://kaindnew.com>

ソプラノ歌手。国際コンクール上位入賞、主要オーケストラとの共演や各地でのリサイタル、NHK「気ままにクラシック」のパーソナリティと活動を展開している、幸田浩子さんによるソプラノリサイタル。

**日程** 2/3(土) 14:00~(13:30開場)

**場所** 豊中市立文化芸術センター大ホール  
(豊中市菅根東町3-7-2)  
阪急宝塚線「菅根」駅から東へ徒歩5分

**人数・条件** 未就学児不可  
指定・自由席ともに 前売券:大人3,500円、当日券:4,000円  
小中学生 前売券:1,000円、当日券:1,500円

**申込方法** 電話・FAX・Eメール

**問合せ**▶ TEL/06-6308-6868 FAX/06-6308-6180

Eメール kaind@x.age.ne.jp

## ⑳週末里親相談会~ほととせつとときどき おでかけ~

一般社団法人 大阪市児童福祉施設連盟 里親支援委員会

里親支援専門相談員が週末里親についてわかりやすくご説明します。また、実際に週末里親として活躍しておられる方の体験談もあります。

**日程** 2/10(土) 14:00~16:00

**場所** 大念仏寺社会事業団内 大念仏乳児院(平野区平野上町1-7-3)  
JR「平野」駅から徒歩5分  
地下鉄「平野」駅から徒歩10分

**人数・条件** どなたでも 定員:30人(先着順) 参加費:無料

**申込方法** FAX・Eメール 締切:1/31(水)

**問合せ**▶ FAX/06-6699-7243

Eメール holyfamily@luck.ocn.ne.jp

## NPO団体 リアルレポート

活発に市民活動に取り組むNPO団体からのメッセージをリレースタイルでお届けします。

# こども自身を支援できる場所を、こどもたちの近くに

## NPO法人 西淀川子どもセンター

『西淀川子どもセンター』は、こどもが自分を大切な存在と感じ、安心して納得した人生を送れるよう、こどもに直接届く支援活動をしています。

活動の軸は、2013年から続けている居場所事業『いっしょにごはん!食ベナイト?』。土曜の夕方、区内のこども(小学生～高校生)とボランティアスタッフが、一緒に夕食を作ったり遊んだりして過ごしています。気軽に話せる若い世代や見守りつつゆったり対応できる熟年世代もいて、こどもが家や学校とは違う色々な大人と出会う場にもなっています。最近はコロナ禍で激減した“体験”をテーマに、工作やヨガ、演劇など“いろいろやってみる”ことにも取り組んでいます。

私たちは、多様な“体験”を通じて人と人との関わりが増えていくことが、こどものパワーに繋がると考えています。一緒に身体を動かしたり考えたり喜んだりしながら、少しずつ色々な話ができる関係ができてき

<https://nishiyodo-kodomo.net>

ます。その時間を重ねていく中で、こどもは前向きな力を取り戻していくことを実感しています。

私たちと一緒に活動して下さる学生・社会人ボランティアを募集しています。ご興味のある方は、『西淀川子どもセンター』のホームページからお問い合わせください。



工作ワークショップの一場面



## 情報求む!

ボランティアの募集情報や、ボランティア・市民活動に関するイベント・セミナーの告知情報を常時、お待ちしております。どしどしお寄せください。



### 申し込み方法

大阪市ボランティア・市民活動センターHP内の専用フォームから情報をお寄せください。 <https://ws.formzu.net/fgen/S35245908/>

**申込先・問合せ先** 大阪市ボランティア・市民活動センター ボランティア・市民活動情報誌「COMVO」編集室

天王寺区東高津町12-10 TEL/06-6765-4041 FAX/06-6765-5618 (担当:泉・竹澤)

※募集締切は掲載希望号発行月の前々月末日とします。

例:2024年3月15日発行号(4月号)に掲載希望の場合は2024年1月末まで

### おこたわり

※受付・掲載有無について、編集室からはご連絡しません。※申し込み＝掲載確定ではありません。誌面に限りもあり、ご希望に添えない場合があります。※掲載された場合は、編集室から問い合わせや申し込み状況などの反響についてお尋ねする場合があります。

## OCVAC(おくばっく)

## オリジナルエコバッグをプレゼント!!

いつも情報誌COMVOをご愛読いただき誠にありがとうございます。P14上段の読者アンケートにご協力いただいたみなさまの中から抽選で毎月5人に、大阪市ボランティア・市民活動センター公式マスコットキャラクター『おくばっくん』をプリントしたオリジナルエコバッグをお送ります。

ぜひ、ご意見・ご感想をお聞かせください。

※応募は、ハガキ、ファックス、Eメール、またはQRコードからお送りください(P14参照)

小さくたたんで持ち歩けるよ!



縦410mm×横380mm

# 学生ボランティア活動

それゆけ!

がんばれ!

連載リレーコラム

No.37

これから社会に飛び出していく学生。さまざまな活動や人との交流ができるボランティア活動。興味を持つきっかけや、現在の活動、そこで出会った人たちや仲間とのエピソードなど、若者たちのリアルな声を届けます。

## ボランティアは、こどもたちとの至福の時間

私は大学で小学生と関わるボランティアを行う部活動に所属して



こどもたちと一緒にヨガに挑戦

おり、以前からこどもとボランティアに興味がありました。今年の4月に『NPO法人西淀川子どもセンター』の居場所事業『いっしょにごはん!食べナイト?』と出会い、活動に参加し始めました。地域の小中高生と遊んだり料理したり夜ご飯を食べたりして過ごしています。夏休みには2泊3日のキャンプがあり、こどもたちと川遊びやキャンプファイヤーを楽しみました。何度か顔を合わせていると徐々に打ち解け合い、こどもたちの方から話しかけてくれたりワークシヨップの活動で作った作品を披露

してくれるようになりました。人狼ゲームに誘ってくれたり、興味のあることや楽しかった出来事を共有してくれるので、こどもたちと遊ぶ時間は私にとって至福の時です。私が中学生だった頃、学校と家と塾が世界の全てで、誰か気軽に相談できる人がいればいいなと思うことがありました。このような経験から、こどもたちにとって何気ないことでも話せる親戚のお姉さんのような存在になりたい、という想いで活動しています。私がどのような社会人になるのかはまだ全く想像できませんが、こどもたちに寄り添う地域の大人の一人になれるように、これからも学び続けます。



朝熊 千華子  
あさくま ちかこ

### プロフィール

所属団体: NPO法人西淀川子どもセンター  
趣味: 文房具集め  
学年: 3年

## 学生コラムライター大募集!!

情報誌『COMVO』では、ボランティア活動への思いを寄稿してくれる学生を募集中!!

ボランティアに興味を持ったきっかけや、いま活動していること、そこで出会った人たちや仲間とのエピソードなどを書いてみませんか?

**対象** 大阪市域でのボランティア活動に取り組む学生(大学生・専門学校生・高校生)  
※活動分野は不問。在籍学校は市外でもかまいません。

**内容** 文字数500文字程度(ご本人の写真、活動中の写真もデータでご提供いただけます)

**応募方法** 右のフォームからお申込みください。エントリーいただいた方には折り返しご連絡いたします。

**お問合せ先** 大阪市ボランティア・市民活動センター  
ボランティア・市民活動情報誌「COMVO」編集室  
TEL.06-6765-4041 FAX.06-6765-5618 (担当:泉・竹澤)

エントリーはこちらから▶



アンケートにご協力ください!

COMVOではよりよい誌面づくりのため、読者の皆さんに毎回アンケートのご協力をお願いしています。あなたのご意見や感想をお聞かせください。抽選で毎月5人に記念品をプレゼントします。

応募方法

- ①あなたの氏名、郵便番号、住所、性別、職業、年齢、電話番号、本誌入手先、読者歴をお書きください。
- ②下記の1～6の質問の回答をお書きください。

1. あなたのボランティア活動歴を教えてください。  
アなし イ1年未満 ウ1～4年 エ5～9年 オ10年以上
2. 活動歴のある人は活動内容を覚えている範囲で教えてください。
3. これまでに情報誌 COMVO を見て、ボランティア活動をしたことはありますか。  
アある イなし ウまだ迷っている(その理由も教えてください)
4. 今月号で良かった記事は何ページですか? その理由も教えてください。
5. 本誌で取り上げてほしいテーマや活動、団体、行事、イベントなどがあれば教えてください。
6. その他、ご意見、ご感想を記入ください。

①、②の必要事項をFAXかハガキに記入のうえ、当センターまでお送りください。

※パソコン・スマホからも回答できます。

<https://ws.formzu.net/dist/S38892286/>

(宛先)

大阪市ボランティア・市民活動センター  
「読者アンケート 情報誌COMVO283号係」まで



(住所は下記参照)

※締め切り 2024(令和6)年1月10日(消印有効)

※当選者の発表は記念品の発送をもってかえさせていただきます。

※お預かりした個人情報、本誌の内容向上と、記念品送付の目的のみに使用します。また、募集したテーマについてご意見を誌面に掲載する場合がありますが、個人を特定される記載は行いません。

編集後記

毎月『COMVO』へのアンケート回答をたくさんいただき、本当にありがとうございます!

『COMVO』を初めて手に取ったという人から、読者歴10年以上(!)の人まで、皆さまのご意見ひとつひとつに目を通させていただくのは何よりの楽しい時間です。

特に多くの意見をいただくのは『学生ボランティア活動連載リレーコラム』。“若い人の活動が励みになる”と大人気です。また、情報マーケットについても、“いろんな情報が知れてうれしい”というお声をたくさんいただき、皆さまのご協力あつての『COMVO』だなぁ、としみじみ感じています。

次の『COMVO』は2月15日発行です。これからも応援いただけますようよろしくお願いいたします。

ボランティア・市民活動情報誌  
「COMVO」へ広告募集!

赤枠が  
本文1/5 ページ  
サイズと同じです

「普段着のわたし、ステキにいいこと」をコンセプトにしたボランティア・市民活動情報誌COMVO。

大阪のボランティア・市民活動情報が満載!市民が誰でも気軽に手に入れることができるフリーペーパーに貴社の広告を掲載しませんか。

- 体裁・発行・部数  
B5判 16頁(フルカラー)年10回発行
- 広告申し込み締切  
発行日の2ヶ月前(スペースに限りがありますので、お早めに申込ください)
- 申込方法  
下記まで問合せください



広告料金(税込)

掲載箇所 スペース	料金(税込)	版下サイズ(mm)	
		幅	高さ
表4 1ページ	234,000円	240	170
表4 1/2ページ	127,500円	117	170
本文 1ページ	156,000円	257	182
本文 1/2ページ	85,000円	117	170
本文 1/5ページ	38,000円	48	162

※原稿は原寸大の完全原稿(データ)で入稿ください。

それ以外は別途製版料が必要です。

※掲載ページの指定はできません。

※内容により掲載をお断りする場合があります。

社会福祉法人 大阪市社会福祉協議会 ふれあいネットワーク

大阪市ボランティア・市民活動センター

Osaka City Voluntary Action Center

所在地/〒543-0021大阪市天王寺区東高津町12-10大阪市立社会福祉センター1F

TEL/ 06-6765-4041 FAX/ 06-6765-5618

E-mail/ocvac@osaka-sishakyo.jp <https://ocvac.osaka-sishakyo.jp/>

●開館時間:午前9時～午後7時(月～金) 午前9時～午後5時30分(土)

●休館日:日・祝・国民の休日・年末年始 ●発行日:2023年12月15日(8月と1月を除く毎月15日発行)

●発行部数:40,000部 ●制作協力:商工印刷株式会社 ●点訳協力:NPO法人ぼこ・あ・ぼこ  
掲載写真についてはすべて、撮影・掲載の許可を得たものを使用しています。

●本誌は大阪府共同募金会の助成を受けて作成しています

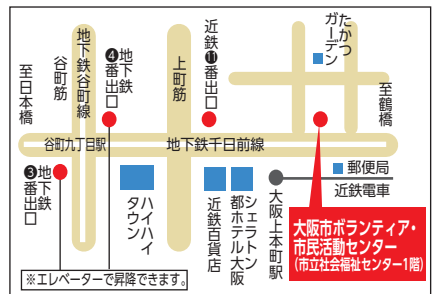

企画・発行

お知らせ

情報誌COMVOは年10回の発行です。  
次回は令和6年2月15日発行になります。  
(令和6年1月15日は休刊です)COMVO編集室

「COMVO」主な設置・配布場所 ウェブサイトからもチェック可能!

<http://comvo.lekumo.biz>  
阪神電車(梅田駅・野田駅)、大阪市サービスカウンター(梅田・難波・天王寺)、各区在宅サービスセンター(区社協)、大阪市役所・区役所、区民センター、クレオ大阪、大阪市内の各区図書館、大阪市立総合生涯学習センター・市民学習センター各館、大阪市商店会総連盟加盟商店街、大阪シティ信用金庫府内の店舗など  
※OCVAC(大阪市ボランティア・市民活動センター)では、バックナンバーの閲覧、入手も可能です。

## 森と人間、 どちらも元気にする方法が 見つかった。

インドネシア熱帯雨林再生プロジェクト。地元住民が生活のために伐採した森林の再生のためには、まず彼らの暮らしを支える経済貢献が必要でした。また、植林が進んだ後は、再生した森がまた伐採されないよう、地元小学校への啓発と支援も進めました。木を植える。そのシンプルな環境貢献のために一番必要になったのは、地元で暮らす人々との対話でした。森がよみがえり、人に笑顔が戻る。私たちの環境問題への取り組みは「対話」からはじまります。



インドネシアバリヤン第二小学校

対話するエコ。

立ちどまらない保険。

MS&AD 三井住友海上

## 24区ボランティア・市民活動センター一覧

ボランティア活動に関するご相談をお気軽にお寄せください。

名称	所在地	電話(06)	FAX(06)
北区ボランティア・市民活動センター	北区神山町15-11 いきいきネット	6313-5566	6313-2921
都島区ボランティア・市民活動センター	都島区都島本通3-12-31 ふれあいセンター都島	6929-9500	6929-9504
福島区ボランティア・市民活動センター	福島区海老江6-2-22 あいあいセンター	6454-4553	6454-6331
此花区ボランティア・市民活動センター	此花区伝法3-2-27 此花ふれあいセンター	6462-1224	6462-1984
中央区ボランティア・市民活動センター	中央区上本町西2-5-25 ふれあいセンターもも	6763-8139	6763-8151
西区ボランティア・市民活動センター	西区新町4-5-14 にしながほり	6539-8075	6539-8073
港区ボランティア・市民活動センター	港区弁天2-15-1 ひまわり	6575-1212	6575-1025
大正区ボランティア・市民活動センター	大正区小林西1-14-3 大正区ふれあい福祉センター	6555-7575	6555-0687
天王寺区ボランティア・市民活動センター	天王寺区六万体的町5-26 ゆうあい	6774-3377	6774-3399
浪速区ボランティア・市民活動センター	浪速区難波中3-8-8 浪速区在宅サービスセンター	6636-6027	6636-6028
西淀川区ボランティア・市民活動センター	西淀川区千舟2-7-7 ふくふく	6478-2941	6478-2945
淀川区ボランティア・市民活動センター	淀川区三国本町2-14-3 やすらぎ	6394-2900	6394-2978
東淀川区ボランティア・市民活動センター	東淀川区菅原4-4-37 ほほえみ	6370-1630	6370-7330
東成区ボランティア・市民活動センター	東成区大今里南3-11-2 ひがしなり	6977-6336	6977-6339
生野区ボランティア・市民活動センター	生野区勝山北3-13-20 おかちやま	6712-3101	6712-3001
旭区ボランティア・市民活動センター	旭区高殿6-16-1 あさひあったかセンター	6957-2200	6957-7282
城東区ボランティア・市民活動センター	城東区中央2-11-16 ゆうゆう	6936-1153	6936-1154
鶴見区ボランティア・市民活動センター	鶴見区諸口5-浜6-12 鶴見区在宅サービスセンター	6913-7070	6913-7676
あべのボランティア活動センター	阿倍野区帝塚山1-3-8 阿倍野区在宅サービスセンター	6628-3434	6628-9393
住之江区ボランティア・市民活動センター	住之江区御崎4-6-10 さざなみ	6686-2234	6686-0400
住吉区ボランティア・市民活動センター	住吉区浅香1-8-47 いきいき	6607-8181	6692-8813
東住吉区ボランティア・市民活動センター	東住吉区田辺2-10-18 さわやかセンター	6628-2020	6622-8973
平野区ボランティア・市民活動センター	平野区平野東2-1-30 にこにこセンター	6795-2200	6795-2929
西成区ボランティア・市民活動センター	西成区岸里1-5-20 はぎのさと	6656-0080	6656-0668